



REGIONE LAZIO

ENTE PARCO REGIONALE RIVIERA DI ULISSE

DISCIPLINARE DELLE ATTIVITÀ CONSENTITE NELLE AREE MARINE IN GESTIONE ALL'ENTE PARCO REGIONALE RIVIERA DI ULISSE

Premessa

Con verbali di consegna di pertinenza di demanio pubblico marittimo disposti dalla Capitaneria di Porto del Compartimento Marittimo di Gaeta n. 225 del 23/07/08 e n. 228 del 09/03/2009, sono affidate in consegna alla Regione Lazio, Dipartimento Territorio, Direzione Regionale Ambiente e Cooperazione tra i Popoli (per una superficie complessiva pari ad ettari 101,10) gli specchi acquei prospicienti il "Parco Regionale Suburbano di Gianola e Monte di Scauri" nei comuni di Formia e Minturno, il "Parco Regionale Urbano di Monte Orlando" nel comune di Gaeta ed il "Monumento naturale Villa di Tiberio e costa Torre Capovento - Punta Cetarola" nel comune di Sperlonga (di seguito complessivamente indicate come AMG) e da questa affidate in gestione all'Ente Parco Regionale Riviera di Ulisse (di seguito indicato come Ente Parco) con determinazioni regionali n. B2805 del 08/08/08 e n. B1583 del 21/04/09.

Il presente Disciplinare descrive e regola le attività che è possibile svolgere all'interno delle suddette aree marine anche in conformità con quanto disposto con ordinanze della Capitaneria di Porto di Gaeta, Ufficio Circondariale Marittimo di Gaeta n. 35 del 27/05/2010 e Ufficio Circondariale Marittimo di Terracina n. 45 del 23/07/2010.

Articolo 1 (Definizione delle aree marine in gestione)

Le AMG su cui l'Ente Parco Regionale Riviera di Ulisse esercita le proprie funzioni di gestione sono delimitate dai seguenti punti, segnalati da apposite boe galleggianti gialle, così come disposto con i sopra menzionati verbali di consegna di pertinenza di demanio pubblico marittimo:

Area Marina in Gestione di Gianola (Comune di Formia)

ID	Latitudine N		Longitudine E	
	Gradi minuti decimali (DM)	Gradi minuti secondi (DMS)	Gradi minuti decimali (DM)	Gradi minuti secondi (DMS)
B	41° 15,114'	41° 15' 06,86''	13° 39,825'	13° 39' 49,53''
C	41° 14,898'	41° 14' 53,88''	13° 39,957'	13° 39' 57,45''
D	41° 14,772'	41° 14' 46,33''	13° 40,196'	13° 40' 11,79''
F	41° 14,582'	41° 14' 34,95''	13° 40,792'	13° 40' 47,52''

Area Marina in Gestione di Monte Orlando (Comune di Gaeta)				
ID	Latitudine N		Longitudine E	
	Gradi minuti decimali (DM)	Gradi minuti secondi (DMS)	Gradi minuti decimali (DM)	Gradi minuti secondi (DMS)
B	41° 12,347'	41° 12' 20,83''	13° 35,070'	13° 35' 04,22''
E	41° 12,133'	41° 12' 08,00''	13° 34,573'	13° 34' 34,36''
F	41° 12,156'	41° 12' 09,35''	13° 34,085'	13° 34' 05,10''

Area Marina in Gestione Cetarola - Capoverde (Comune di Sperlonga)				
ID	Latitudine N		Longitudine E	
	Gradi minuti decimali (DM)	Gradi minuti secondi (DMS)	Gradi minuti decimali (DM)	Gradi minuti secondi (DMS)
B	41°14,269'	41°14' 16,12''	13°28,489'	13°28' 29,32''
C	41°14,155'	41°14' 09,31''	13°28,267'	13°28' 14,01''
H	41°14,339'	41°14' 20,32''	13°27,633'	13°27' 37,97''
I	41°14,555'	41°14' 33,28''	13°27,569'	13°27' 34,14''

Area Marina in Gestione Grotta di Tiberio (Comune di Sperlonga)				
ID	Latitudine N		Longitudine E	
	Gradi minuti decimali (DM)	Gradi minuti secondi (DMS)	Gradi minuti decimali (DM)	Gradi minuti secondi (DMS)
N	41°14,793'	41°14' 47,55''	13°27,021'	13°27' 01,30''
P	41°14,939'	41°14' 56,36''	13°26,802'	13°26' 48,12''

Le immagini seguenti raffigurano schematicamente le superfici in consegna ed i punti segnalati dalle boe:



Area Marina in Gestione di Gianola (Comune di Formia)



Area Marina in Gestione di Monte Orlando (Comune di Gaeta)

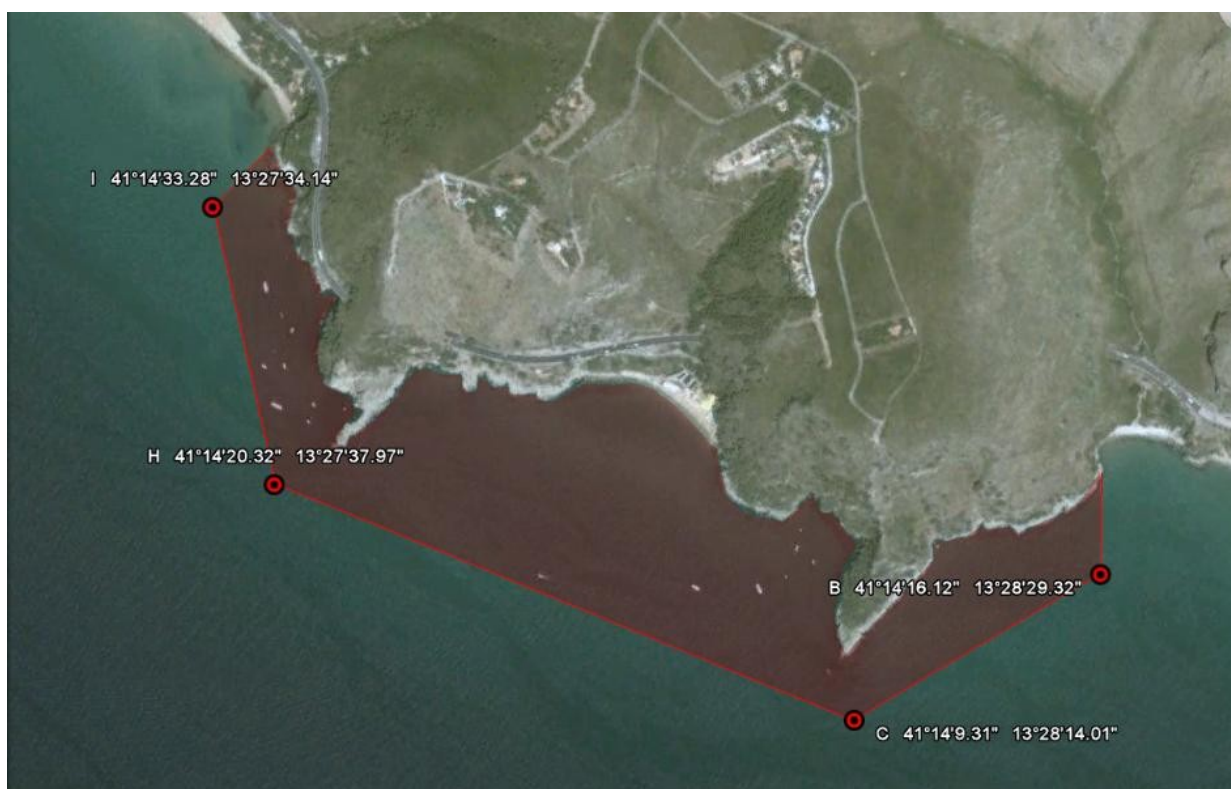

Area Marina in Gestione Cetarola - Capoverto (Comune di Sperlonga)

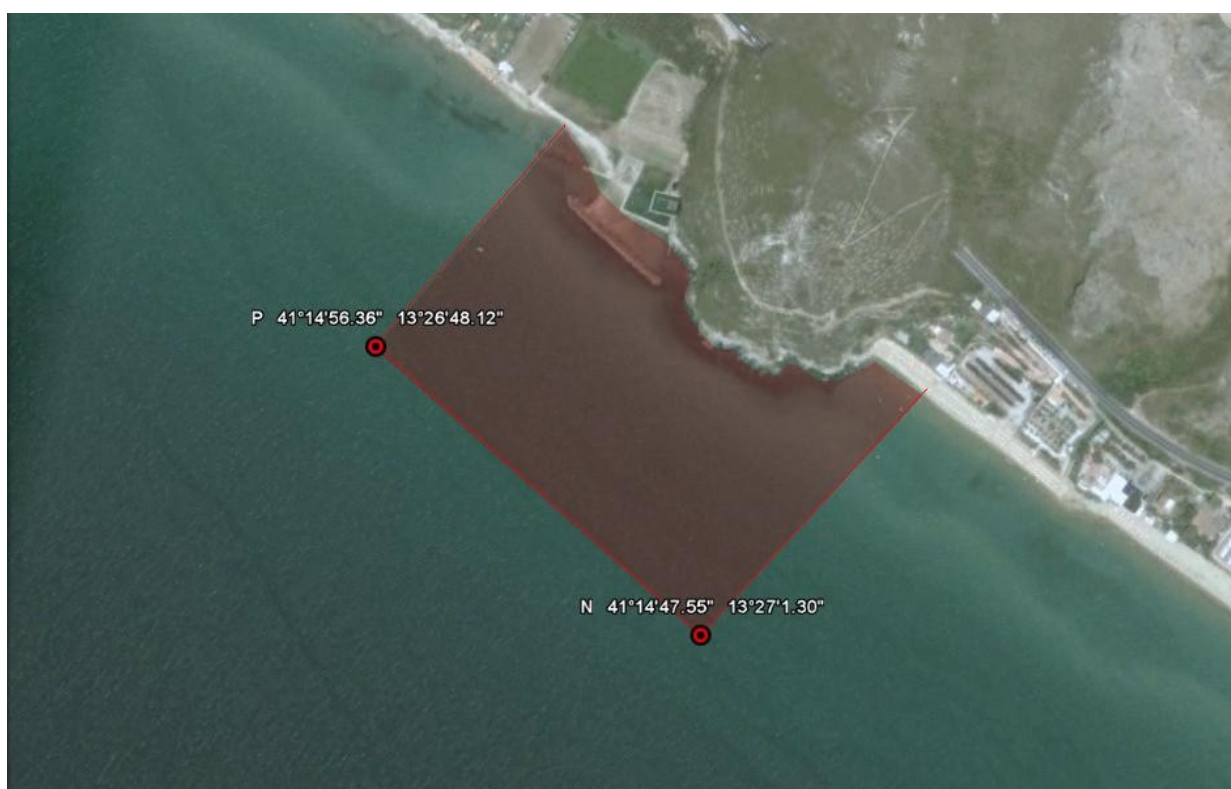

Area Marina in Gestione Grotta di Tiberio (Comune di Sperlonga)

Articolo 2 (Attività di balneazione e snorkeling)

La libera balneazione è consentita, all'interno dello specchio acqueo delimitato

dalle boe posizionate dall'Ente Parco nelle AMG di Gianola, Monte Orlando, Cetarola-Capovento e Grotta di Tiberio.

L'attività di snorkeling (osservazione del fondo del mare nuotando in superficie con pinne, maschera e boccaglio) è assimilata alla libera balneazione e può essere effettuata senza necessità di autorizzazione da parte dell'Ente Parco.

Articolo 3 (Attività di immersione subacquea)

L'attività di immersione subacquea all'interno delle AMG è consentita esclusivamente ai possessori di brevetto d'immersione compreso tra una delle didattiche riportate nella tabella di comparazione delle didattiche (allegato "I" al presente disciplinare).

Nelle AMG non sono consentite le immersioni subacquee in notturna, svolte con o senza autorespiratore, salvo quelle svolte dalle imprese o associazioni autorizzate che dovranno, di volta in volta essere espressamente approvate dall'Ente Parco in seguito ad una formale richiesta.

Tutte le attività di immersione subacquea devono essere preventivamente autorizzate dall'Ente Parco compatibilmente con le esigenze di contingentazione dei flussi turistici.

Le immersioni subacquee con o senza autorespiratore all'interno delle AMG possono essere svolte, previa autorizzazione dell'Ente Parco, esclusivamente dai privati cittadini residenti in uno dei comuni rientranti nel territorio dell'Ente Parco Regionale Riviera di Ulisse (Minturno, Formia, Gaeta, Sperlonga) ovvero dai non residenti nei suddetti comuni esclusivamente rivolgendosi ai soggetti autorizzati dall'Ente Parco per lo svolgimento di immersioni subacquee guidate.

Le immersioni subacquee nelle AMG devono rispettare il seguente codice di condotta:

- non è consentito il contatto con il fondo marino, l'asportazione, anche parziale, ed il danneggiamento di qualsiasi materiale e/o organismo di natura geologica, biologica e archeologica;
- non è consentito alimentare gli organismi marini, introdurre o abbandonare materiale di qualsiasi genere e, più in generale, tenere comportamenti che disturbino gli organismi viventi;
- è fatto obbligo di mantenere l'attrezzatura subacquea quanto più possibile aderente al corpo;
- è fatto obbligo di segnalare all'Ente Parco o alla locale Autorità marittima la presenza sui fondali delle AMG di rifiuti o materiali pericolosi o attrezzi da pesca abbandonati;
- è fatto obbligo di informarsi preventivamente sulle caratteristiche ambientali e sulle regolamentazioni delle AMG, in particolare sullo specifico sito d'immersione;
- non è consentito l'uso di mezzi ausiliari di propulsione subacquea, ad eccezione di quelli eventualmente utilizzati dalle persone disabili, previa autorizzazione dell'Ente Parco.

L'Ente Parco può rilasciare, su richiesta, un'autorizzazione di durata giornaliera ai privati che intendano effettuare immersioni subacquee nelle AMG che siano in possesso dei seguenti requisiti:

- a) residenza in uno dei Comuni dell'Ente Parco (Minturno, Formia, Gaeta, Sperlonga).
- b) brevetto di immersione di livello adeguato alla profondità del sito d'immersione;
- c) disponibilità di attrezzature specifiche per le immersioni, conformi alle prescrizioni in materia di antinfortunistica e in perfetto stato di funzionamento;
- d) idoneo mezzo di comunicazione per emergenze (almeno uno per gruppo);

Le immersioni in gruppo sono consentite fino a un massimo di 4 (quattro) persone; Ciascuno dei partecipanti all'immersione dovrà possedere i requisiti sopra

elencati alle lettere a), b), e c).

L'autorizzazione rilasciata per le immersioni subacquee di privati sarà limitata ad una singola immersione in data, luogo e ora prestabiliti.

Le immersioni subacquee dovranno essere autorizzate dall'Ente Parco secondo la seguente procedura:

- a) l'autorizzazione giornaliera potrà essere validamente richiesta mediante l'utilizzo di fax o posta elettronica o recandosi personalmente presso gli uffici dell'Ente Parco di Gaeta, Servizio Naturalistico, almeno 2 (due) giorni feriali precedenti la data dell'immersione, esclusivamente compilando in ogni sua parte il modello SUB/02 (allegato "G");
- b) al modello SUB/02 dovrà essere allegata copia di un documento d'identità e del brevetto d'immersione per ciascuno dei partecipanti;
- c) un contrassegno autorizzativo (allegato "E") verrà rilasciato dall'Ente Parco e dovrà essere ritirato in originale unicamente presso la sede di Gaeta 04024 (LT) in Via Annunziata n. 21, dietro presentazione di un documento di identità valido del richiedente o di un suo delegato;
- d) la richiesta di autorizzazione giornaliera dovrà contenere:
 - data, ora e sito proposto di immersione;
 - estremi del natante di appoggio eventualmente utilizzato;
 - dati anagrafici dei richiedenti con indicazione dei titoli abilitanti all'immersione compreso tra una delle didattiche riportate nella tabella di comparazione delle didattiche (allegato "I" al presente disciplinare);
 - dichiarazione di assunzione di responsabilità da parte del richiedente;
 - copia dei documenti d'identità e brevetto d'immersione dei partecipanti.
- e) il contrassegno autorizzativo dovrà essere conservato dal richiedente e tenuto con sé per poter essere esibito al personale degli Enti preposti alla sorveglianza.

Articolo 4 (Attività di immersione subacquea con guida)

L'attività di immersione subacquea all'interno delle AMG è consentita esclusivamente ai possessori di brevetto d'immersione compreso tra una delle didattiche riportate nella tabella di comparazione delle didattiche (allegato "I" al presente disciplinare).

L'Ente Parco può rilasciare, su richiesta, un'autorizzazione all'immersione subacquea, con scadenza al 31 dicembre di ogni anno, alle imprese o associazioni che ne facciano richiesta, in possesso dei requisiti di cui al successivo Art. 8.

Ogni impresa o associazione può ottenere l'autorizzazione, con uguale scadenza, per l'utilizzazione di imbarcazioni da utilizzare a supporto delle attività di immersione.

Ogni eventuale sostituzione delle imbarcazioni utilizzate dovrà essere espressamente autorizzata dall'Ente Parco su richiesta scritta degli interessati.

Ogni singola immersione potrà essere svolta da gruppi composti al massimo da 12 (dodici) persone incluse le guide/istruttori (una guida ogni 5 partecipanti).

Al fine di monitorare gli impatti sull'ambiente naturale derivanti dall'attività di immersione subacquea l'Ente Parco fornirà a ciascuna impresa o associazione, all'atto del rilascio dell'autorizzazione annuale, un *registro delle immersioni*, numerato e vidimato, composto da schede in duplice copia (una per l'Ente Parco e una per l'impresa/associazione) in cui verranno registrati: la data ed il sito di immersione oltre ai nominativi e ai titoli abilitanti all'immersione di cui all'Art. 1 delle guide/istruttori e dei singoli partecipanti.

Ogni impresa o associazione dotata di autorizzazione annuale è tenuta a compilare il registro delle immersioni ed a conservarlo sull'imbarcazione utilizzata per recarsi al sito d'immersione esibendolo ad ogni richiesta del personale degli Enti preposti alla sorveglianza.

Il mancato possesso del registro delle immersioni ovvero l'omessa o parziale compilazione dello stesso comporterà le sanzioni previste all'Art. 14.

In caso di reiterata omissione della compilazione del registro delle immersioni l'Ente Parco si riserva, a suo insindacabile giudizio, la facoltà di sospendere o ritirare l'autorizzazione allo svolgimento dell'attività subacquea.

Ogni impresa o associazione dotata di autorizzazione annuale è tenuta a consegnare all'Ente Parco, con cadenza mensile, le schede del registro delle immersioni compilate in occasione di ogni immersione riportanti la dicitura "copia da riconsegnare all'Ente Parco".

Articolo 5 (Servizi di trasporto e visite guidate in barca)

L'Ente Parco può rilasciare, su richiesta, un'autorizzazione, con scadenza prefissata al 31 dicembre dell'anno in corso, alle imprese che effettuano servizio di trasporto e visita guidata in barca che siano in possesso dei requisiti elencati all'Art. 8.3, comma III.

I soggetti autorizzati potranno navigare all'interno delle AMG esclusivamente procedendo con velocità ridotta al minimo tale da consentire la manovrabilità dell'imbarcazione tenendosi tassativamente a distanza di sicurezza dalle boe di ormeggio (almeno 50 metri) in particolare nel caso in cui vi siano ormeggiate imbarcazioni che espongono la bandiera indicante sub in immersione.

L'attività può essere svolta anche dalle imprese che effettuano servizio di noleggio imbarcazioni purchè condotte da un rappresentante accreditato dell'impresa che svolga la funzione di guida e sia responsabile della condotta dell'imbarcazione e delle norme previste nel presente disciplinare.

Articolo 6 (Navigazione e ormeggio all'interno delle AMG)

All'interno delle AMG è vietata la navigazione a motore o a vela salvo i casi previsti al successivo paragrafo.

La navigazione a motore nelle AMG è consentita alle imbarcazioni espressamente autorizzate dall'Ente Parco esclusivamente nei seguenti casi:

1. per il raggiungimento dei siti di immersione per le imbarcazioni di supporto alle attività subacquee autorizzate;
2. per il raggiungimento dei siti di immersione per le imbarcazioni di supporto alle attività di snorkeling;
3. per l'attraversamento dell'AMG per le imbarcazioni autorizzate all'effettuazione di visite guidate di cui all'Art. 5;
4. per finalità di ricerca scientifica o di manutenzione dei sistemi di perimetrazione e ormeggio limitatamente ai percorsi di volta in volta indicati dall'Ente Parco.

Resta inteso che la navigazione per le suddette attività non è consentita durante la stagione balneare nelle AMG di Sperlonga: Cetarola-Capovento e Grotta di Tiberio.

È consentita, inoltre, la navigazione, senza necessità di autorizzazione dell'Ente Parco, esclusivamente ai mezzi mossi da propulsione umana (jole, pattini, pedalò, sandolini, mosconi, canoe, ecc.) nonché alle imbarcazioni di servizio dell'Ente Parco e alle unità delle Forze di polizia in caso di attività per servizio d'istituto e/o emergenza.

Le imbarcazioni che effettuano il trasporto dei subacquei dovranno procedere con rotta diretta ai siti di ormeggio predisposti dall'Ente Parco con velocità ridotta al minimo tale da consentire la manovrabilità dell'imbarcazione.

I siti di ormeggio per le attività subacquee sono individuati dall'Ente Parco in numero ed ubicazione adeguati alle necessità di tutela ambientale e di fruizione turistica.

I siti di ormeggio individuati ai sensi del precedente paragrafo sono riepilogati

nell'allegato "H".

Tutte le imbarcazioni autorizzate a transitare nelle AMG una volta raggiunte le boe di ormeggio dovranno spegnere il motore per tutta la durata della permanenza e finché non vi sia più alcuna persona in mare.

È vietato l'utilizzo di ancore di qualsiasi natura all'interno delle AMG fatti salvi i casi particolari legati ad attività di ricerca scientifica o alla manutenzione dei segnalamenti galleggianti presenti nell'AMG che dovranno, comunque, essere di volta in volta espressamente autorizzati dall'Ente Parco.

In ogni caso le imbarcazioni autorizzate al trasporto dei subacquei all'interno delle AMG dovranno rimanere ormeggiate presso il sito di immersione per tutta la durata della stessa con a bordo almeno una persona in grado di dimostrare, a richiesta degli Enti preposti alla sorveglianza, il possesso di tutte le autorizzazioni e dotazioni previste dal presente Disciplinare oltreché di poter prontamente intervenire nei casi di emergenza.

Articolo 7 **(Limitazioni al numero di presenze giornaliere nelle AMG)**

I limiti numerici di presenze stabiliti nel successivo comma sono riferiti a ciascuna delle tre AMG.

Il numero massimo di subacquei consentito per ciascuna AMG è stabilito in via preliminare in 80 unità giornaliere.

Verranno disposti nel futuro, a cura dell'Ente Parco, appositi studi e verifiche scientifiche per determinare con maggiore precisione i carichi giornalieri massimi ammissibili per il mantenimento di un giusto equilibrio fra gli scopi di tutela e le necessità di fruizione.

Non saranno autorizzate richieste eccedenti i limiti numerici sopra elencati.

Articolo 8 **(Requisiti per l'ottenimento di autorizzazioni annuali per imprese ed associazioni)**

8.1 Finalità

L'Ente Parco Regionale Riviera di Ulisse, in qualità di gestore delle AMG intende promuovere le attività subacquee che:

- a) tengano conto delle opportunità di riduzione e, ove possibile, di eliminazione degli impatti umani sui fondali e sulle sue comunità viventi;
- b) siano in grado di trasmettere ai frequentatori del mare: dati, informazioni e conoscenze atte a formare una coscienza ambientale;
- c) garantiscano standard di sicurezza elevati ai fruitori oltre che agli operatori stessi.

Di conseguenza possono essere rilasciate autorizzazioni di durata annuale (con scadenza al 31 dicembre di ogni anno) alle imprese ed associazioni che ne facciano richiesta e che siano in possesso dei requisiti indicati nei successivi paragrafi.

8.2 Categorie previste

Le imprese ed associazioni che intendano ottenere l'autorizzazione a svolgere le proprie attività all'interno delle AMG vengono distinte nelle seguenti tre categorie:

- I) Centri di immersione;
- II) Associazioni senza scopo di lucro;
- III) Servizi di trasporto e visite guidate.

8.3 Requisiti

Il rilascio dell'autorizzazione annuale è subordinata, per ciascuna delle categorie iscritte, al possesso dei seguenti requisiti:

I) Centri di immersione.

- a) iscrizione presso la Camera di Commercio o in altro registro previsto dalla vigente normativa;
- b) disponibilità di attrezzature specifiche per le immersioni e per le attività autorizzate, conformi alle prescrizioni in materia di antinfortunistica e in perfetto stato di funzionamento;
- c) idonee dotazioni di pronto soccorso (almeno un kit ossigeno per uso medico e un kit di pronto soccorso);
- d) idoneo mezzo di comunicazione per emergenze;
- e) copertura assicurativa con polizza di responsabilità civile per rischi derivanti a persone o cose dalla partecipazione alle attività svolte;
- f) almeno un subacqueo qualificato con grado minimo di Divemaster o equivalente, secondo quanto previsto nella tabella di equiparazione delle didattiche (allegato "I" al presente disciplinare);
- g) sede legale o sede operativa in uno dei Comuni dell'Ente Parco;
- h) tutte le certificazioni di conformità delle imbarcazioni utilizzate per l'attività svolta.

II) Associazioni senza scopo di lucro.

Le associazioni senza scopo di lucro a carattere nazionale, regionale e locale che svolgono l'attività di immersione subacquea per i propri associati per ottenere il rilascio dell'autorizzazione annuale devono possedere i seguenti requisiti:

- a) disponibilità di attrezzature specifiche per le immersioni e per le attività autorizzate, conformi alle prescrizioni in materia di antinfortunistica e in perfetto stato di funzionamento;
- b) idonee dotazioni di pronto soccorso (almeno un kit ossigeno per uso medico e un kit di pronto soccorso);
- c) idoneo mezzo di comunicazione per emergenze;
- d) copertura assicurativa con polizza di responsabilità civile per rischi derivanti a persone o cose dalla partecipazione alle attività svolte;
- e) almeno un subacqueo qualificato con grado minimo di Divemaster o equivalente, secondo quanto previsto nella tabella di equiparazione delle didattiche (allegato "I" al presente disciplinare);
- f) sede legale o sede operativa in uno dei Comuni dell'Ente Parco;
- g) tutte le certificazioni di conformità delle imbarcazioni utilizzate per l'attività svolta.

III) Servizi di trasporto e visite guidate.

Le imprese che effettuano servizio di trasporto di subacquei, senza accompagnamento in immersione, e visite guidate presso le AMG per ottenere il rilascio dell'autorizzazione annuale devono possedere i seguenti requisiti:

- a) iscrizione presso la Camera di Commercio o in altro registro previsto dalla vigente normativa;
- b) idonee dotazioni di pronto soccorso (almeno un kit di pronto soccorso);
- c) idoneo mezzo di comunicazione per emergenze;
- d) copertura assicurativa con polizza di responsabilità civile per rischi derivanti a persone o cose dalla partecipazione alle attività svolte;
- e) sede legale o sede operativa in uno dei Comuni dell'Ente Parco;
- f) tutte le certificazioni di conformità delle imbarcazioni utilizzate per l'attività svolta.

8.4 Assunzione di responsabilità

Ogni impresa o associazione che richieda l'autorizzazione annuale si impegna a verificare che i subacquei accompagnati siano in possesso dei titoli previsti dal presente disciplinare e si assume ogni responsabilità derivante dalla mancata verifica di tale condizione.

La richiesta di autorizzazione sottintende la piena accettazione di quanto

stabilito nel presente disciplinare anche in relazione al rispetto delle norme di sicurezza e di corretta conduzione delle imbarcazioni utilizzate.

8.5 Modalità di richiesta dell'autorizzazione

La domanda di autorizzazione annuale dovrà essere presentata inviando formale richiesta, sottoscritta dal legale rappresentante dell'impresa o associazione, compilando in ogni sua parte il modello SUB/01, allegato al presente Disciplinare, a cui dovranno essere allegati i seguenti documenti:

- a) certificato di iscrizione presso la Camera di Commercio o altro registro previsto dalla vigente normativa (per i centri d'immersione ed i servizi di trasporto e visite guidate);
- b) copia dello statuto e dell'atto costitutivo (per le associazioni);
- c) autocertificazione del legale rappresentante che, conosciuta e verificata la storia medica, la preparazione tecnica, l'assicurazione dei soci, ne dichiara la loro idoneità all'attività subacquea (per le associazioni);
- d) copia del brevetto d'immersione internazionale minimo Divemaster o equivalente delle guide/istruttori, secondo quanto previsto nella tabella di equiparazione delle didattiche (allegato "I" al presente disciplinare);
- e) copia della polizza assicurativa professionale idonea a coprire i rischi derivanti dall'attività svolta per tutti i soggetti che vi partecipano;
- f) dichiarazione del possesso dei requisiti e dei dispositivi di legge per l'esercizio dell'attività in oggetto;
- g) certificato di idoneità per le unità da diporto utilizzate a supporto delle attività svolte.

Articolo 9

(Comunicazione periodica dei soggetti autorizzati)

L'Ente Parco provvederà a comunicare alle autorità di polizia marittima con cadenza periodica (almeno trimestrale) l'elenco aggiornato delle imprese e associazioni che hanno ottenuto il rilascio dell'autorizzazione allo svolgimento di attività all'interno delle AMG.

Per ciascun soggetto autorizzato dovranno anche essere riportati gli estremi delle imbarcazioni utilizzate per lo svolgimento del servizio.

Articolo 10

(Promozione delle attività svolte dai soggetti autorizzati)

L'Ente Parco effettuerà la promozione, mediante pubblicazioni, sito internet e materiali pubblicitari e divulgativi vari, delle attività svolte dai soggetti regolarmente autorizzati operanti all'interno delle AMG.

Articolo 11

(Riprese fotografiche, cinematografiche e televisive)

Le riprese fotografiche, cinematografiche e televisive, di carattere professionale, da realizzarsi all'interno delle AMG, dovranno essere preventivamente ed espressamente autorizzate dall'Ente Parco.

Per l'effettuazione delle riprese di cui al comma precedente dovrà essere versata all'Ente Parco una quota stabilita dall'Ente Parco ai sensi dell'Art. 15.

Copia delle riprese effettuate dovrà essere consegnata in formato digitale, a titolo gratuito, all'Ente Parco che si riserva la facoltà di utilizzarle per i propri fini istituzionali, citandone la fonte.

Articolo 12

(Controllo)

L'Ente Parco, tramite il personale preposto e/o delegato allo specifico servizio, in collaborazione con gli altri Enti competenti provvederà ad effettuare controlli all'interno delle AMG al fine di verificare la corretta applicazione delle norme previste dal presente Disciplinare oltreché dalle vigenti norme in materia di navigazione, di tutela ambientale e dell'esercizio dell'attività subacquea.

Il personale incaricato della vigilanza provvederà a segnalare alle Autorità competenti ogni eventuale illecito riscontrato, attivandosi per un pronto intervento a tutela delle risorse naturali marine.

Articolo 13 (Norme di comportamento)

I subacquei autorizzati a frequentare le AMG, e tutti coloro che a qualunque titolo si trovino al loro interno, sono tenuti al rispetto delle seguenti norme di comportamento:

- a) controllare la propria velocità di discesa in prossimità del fondale al fine di evitare di danneggiare gli organismi bentonici;
- b) una volta in immersione, procedere nuotando ad almeno un metro e mezzo di distanza dal fondale, evitando così di urtare, anche accidentalmente, rocce ed organismi viventi e di alzare il sedimento fangoso. Avvicinarsi al fondale soltanto per l'osservazione di qualcosa di particolare, facendo attenzione a limitare i propri movimenti sia nella discesa che nella risalita;
- c) evitare di toccare qualsiasi organismo vivente, per qualunque motivo, anche solo temporaneamente o per fare fotografie;
- d) raccogliere piccoli rifiuti dai fondali per trasportarli a terra e gettarli nei cassonetti; rifiuti ingombranti o grandi reti da pesca abbandonate dovranno essere segnalati all'Ente Parco che provvederà, se necessario, alla loro rimozione. Non rimuovere reti o lenze impigliate negli organismi o incrostate da alghe o gorgonie poiché l'operazione potrebbe essere più dannosa che benefica;
- e) evitare di avvicinarsi troppo ai pesci; restando fermi ci sono buone possibilità che, spinti dalla curiosità, siano essi stessi ad avvicinarsi;
- f) non offrire cibo ai pesci; spesso i nostri cibi non sono adatti alle loro esigenze e potrebbero essere dannosi per la loro salute;
- g) evitare di stazionare per tempi lunghi nelle piccole grotte prive di sfogo aereo presenti sui fondali dell'AMG; oltre alla potenziale pericolosità di tale azione, le bolle d'aria emesse dagli erogatori che raggiungono la volta della grotta possono danneggiare anche molto gravemente gli organismi che la popolano.
- h) evitare di raccogliere le conchiglie o anche gli organismi che sono o possono sembrare morti.

Articolo 14 (Violazione delle Norme e Sanzioni)

Vengono di seguito elencate le sanzioni previste per la violazione delle norme stabilite dal presente disciplinare distinte in due categorie: la prima di competenza dell'Ente Parco Regionale Riviera di Ulisse; la seconda di competenza dell'Autorità Marittima.

Sanzioni di competenza dell'Ente Parco Regionale Riviera di Ulisse:

1. mancato possesso sull'imbarcazione del registro delle immersioni € 50,00;
2. omessa o parziale compilazione del registro delle immersioni € 25,00;
3. effettuazione di riprese fotografiche, cinematografiche o televisive, di carattere professionale non autorizzate: € 200,00;
4. atti vandalici e danneggiamento dei sistemi di ormeggio e dei segnalamenti perimetrali delle AMG: € 300,00 (oltre alla sanzione agli autori dei danneggiamenti saranno addebitati anche i costi necessari per gli eventuali

interventi di riparazione delle attrezzature danneggiate);

Sanzioni di competenza dell'Autorità Marittima, tutto quanto disposto con ordinanze dalla Capitaneria di Porto di Gaeta, Ufficio Circondariale Marittimo di Gaeta n. 35 del 27/05/2010 e Ufficio Circondariale Marittimo di Terracina n. 45 del 23/07/2010 e previsto dal codice della navigazione.

L'Ente Parco si riserva la facoltà di negare l'autorizzazione all'accesso alle AMG a quanti abbiano violato le norme vigenti o le disposizioni previste nel presente disciplinare.

La violazione delle norme stabilite nel presente Disciplinare, nonché il mancato rispetto delle prescrizioni ulteriori eventualmente indicate dall'Ente Parco nei singoli atti autorizzativi, comporteranno, a giudizio insindacabile dell'Ente Parco, la sospensione o la cancellazione dell'autorizzazione annuale e l'impossibilità di un nuovo rilascio per un periodo minimo da anni uno fino a un massimo di anni tre, commisurato alla gravità o alla reiterazione dell'infrazione, salvo in ogni caso l'applicazione delle specifiche disposizioni di legge qualora la violazione integri gli estremi di diverso illecito amministrativo o penale.

Articolo 15 (Corrispettivo monetario)

L'Ente Parco determinerà, con successivo ed apposito atto, gli eventuali importi da corrispondere per l'espletamento dell'istruttoria ed il rilascio delle autorizzazioni concesse ai sensi del presente Disciplinare nonché per tutte le attività di carattere professionale svolte da terzi all'interno delle AMG quali riprese video e/o fotografiche.

Articolo 16 (Diffusione del Disciplinare e recapiti)

Al fine di assicurare la massima diffusione del presente Disciplinare, copia dello stesso viene pubblicata sul sito internet dell'Ente Parco (www.parcorivieradiulisse.it).

Copia del Disciplinare viene trasmessa alla Capitaneria di Porto di Gaeta, alla Capitaneria di Porto di Terracina ed alla Guardia di Finanza.

Per ogni comunicazione prevista dal presente disciplinare i recapiti da utilizzare sono i seguenti:

- Telefono 0771/743070
- Fax: 0771/451415
- E-mail: ulissesub@regione.lazio.it
- Sede dell'Ente Parco: Via Annunziata, 21 Gaeta (LT) 04024

Allegati

- A) Contrassegno autorizzativo (annuale) per Centri d'immersione;
- B) Contrassegno autorizzativo (annuale) per Associazioni senza scopo di lucro;
- C) Contrassegno autorizzativo (annuale) per Imbarcazioni di supporto;
- D) Contrassegno autorizzativo (annuale) per Servizi di trasporto e visite guidate;
- E) Contrassegno autorizzativo (giornaliero) per privati (Modello SUB/03);
- F) Richiesta autorizzazione annuale per imprese ed associazioni (Modello SUB/01);
- G) Richiesta autorizzazione immersione giornaliera per privati (Modello SUB/02);
- H) Elenco dei siti di immersione;
- I) Tabella di equiparazione delle didattiche;
- J) Scheda riepilogativa di immersione per imprese/associazioni (Modello SUB/04).



REGIONE
LAZIO



ENTE PARCO REGIONALE RIVIERA DI ULISSE

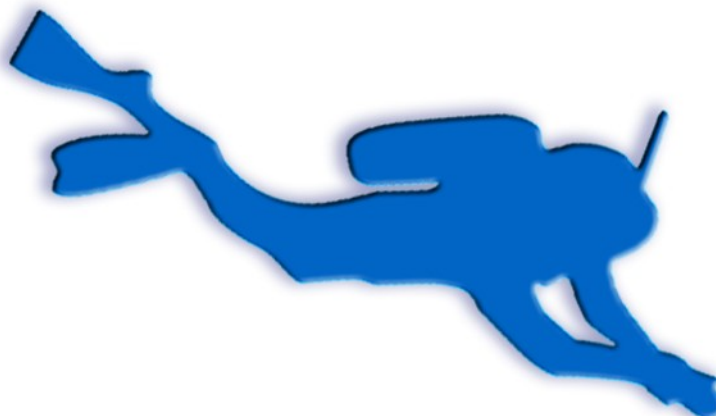

AUTORIZZAZIONE N. XX ANNO XXXX

Rilasciata a

nella categoria
Centri di immersione

Rilasciata in base alle disposizioni dell'Art. 8 del *Disciplinare delle attività consentite
nelle aree marine in gestione all'Ente Parco Regionale Riviera di Ulisse*

Data di rilascio _____ Timbro dell'Ente





REGIONE
LAZIO



ENTE PARCO REGIONALE RIVIERA DI ULISSE

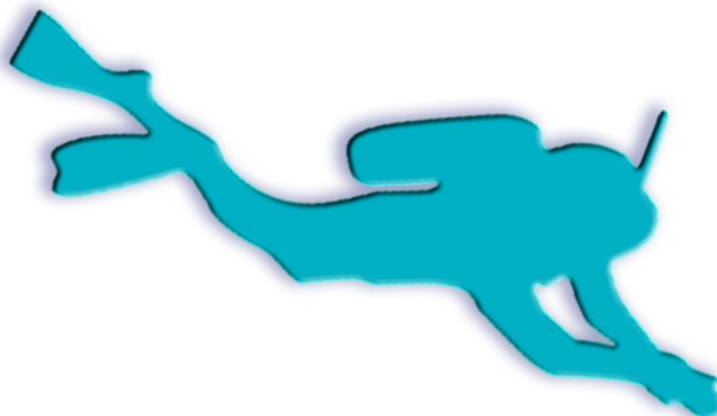

AUTORIZZAZIONE N. XX ANNO XXXX

Rilasciata a

nella categoria
Associazioni senza scopo di lucro

Rilasciata in base alle disposizioni dell'Art. 8 del *Disciplinare delle attività consentite nelle aree marine in gestione all'Ente Parco Regionale Riviera di Ulisse*

Data di rilascio _____ Timbro dell'Ente





REGIONE
LAZIO



ENTE PARCO REGIONALE RIVIERA DI ULISSE



IMBARCAZIONE DI SUPPORTO alle attività di

Autorizzazione n. **xx** dell'anno **xxxx**.

Identificativo dell'imbarcazione

Rilasciata in base alle disposizioni dell'Art. 8 del *Disciplinare delle attività consentite nelle aree marine in gestione all'Ente Parco Regionale Riviera di Ulisse*

Data di rilascio _____ Timbro dell'Ente



	REGIONE LAZIO	
ENTE PARCO REGIONALE RIVIERA DI ULISSE		
		
AUTORIZZAZIONE N. XX ANNO XXXX		
Rilasciata a		

nella categoria Servizi di trasporto e visite guidate		
<p>Rilasciata in base alle disposizioni dell'Art. 8 del <i>Disciplinare delle attività consentite nelle aree marine in gestione all'Ente Parco Regionale Riviera di Ulisse</i></p>		
Data di rilascio _____	Timbro dell'Ente	



ENTE PARCO REGIONALE RIVIERA DI ULISSE

Spett.le _____
Indirizzo _____
Città _____

Oggetto: Contrassegno autorizzativo per immersione subacquea.

A seguito della richiesta presentata dal signor _____
residente nel comune di _____ in data _____ registrata al protocollo
dell'Ente Parco al n. _____ si rilascia il presente contrassegno ai sensi dell'Art. 3 del
Disciplinare delle attività consentite nelle aree marine in gestione all'Ente Parco
Regionale Riviera di Ulisse.

A seguito della verifica della documentazione prodotta dal richiedente

SI AUTORIZZANO

all'effettuazione di una immersione subacquea con autorespiratore a scopo
ludico/ricreativo il giorno _____ dalle ore _____ alle ore _____ nel sito
denominato _____ all'interno dell'area marina in gestione
all'Ente Parco Regionale Riviera di Ulisse prospiciente l'Area Protetta di
_____ i sottoelencati signori:

NOME E COGNOME	MATRICOLA BREVETTO	NOME E COGNOME	MATRICOLA BREVETTO

Si autorizza il richiedente ad utilizzare l'imbarcazione tipo
_____ di lunghezza pari a metri _____ (n. di
matricola _____) per raggiungere la boa di ormeggio predisposta dall'Ente
Parco presso il sito d'immersione sopra indicato.

Si rammenta l'obbligo di rispettare tutte le disposizioni contenute nel
Disciplinare delle attività consentite nelle aree marine in gestione all'Ente Parco
Regionale Riviera di Ulisse oltre a tutte le norme vigenti in materia di navigazione,
tutela ambientale ed esercizio dell'attività subacquea.

Il presente contrassegno avrà durata limitata al giorno ed alla fascia oraria
sopra indicati e dovrà essere sempre mostrato in originale su richiesta del personale
degli Enti preposti alla sorveglianza.

IL DIRETTORE
XXXXXXXXXXXXXXXX



Ente Parco Regionale Riviera di Ulisse
- Servizio Naturalistico -
Via Annunziata, 21 Gaeta 04024 (LT)
fax 0771.451415
e-mail: ulissesub@regione.lazio.it

Oggetto: Domanda per l'autorizzazione annuale all'effettuazione di immersioni subacquee per imprese ed associazioni, ai sensi dell'Art. 8 del Disciplinare delle attività consentite nelle aree marine in gestione all'Ente Parco Regionale Riviera di Ulisse.

Il sottoscritto _____ nato a _____
prov. _____ il _____ in qualità di legale rappresentante di
_____ con sede legale/operativa nel comune di
_____ in Via _____

C.F./P. I.V.A. _____,

avendo letto e compreso in ogni sua parte il Disciplinare delle attività consentite nelle aree marine in gestione all'Ente Parco Regionale Riviera di Ulisse, accettando espressamente tutto quanto nello stesso disposto,

chiede

il rilascio dell'autorizzazione annuale all'effettuazione di immersioni subacquee di cui all'art. 8 del Disciplinare nella sottoindicata categoria:

- Centri di immersione e scuole subacquee;
- Associazioni senza scopo di lucro;
- Servizi di trasporto e visite guidate.

A tale fine allega alla presente richiesta la seguente documentazione:

- certificato di iscrizione presso la Camera di Commercio o altro registro previsto dalla vigente normativa (per centri d'immersione, scuole subacquee e servizi di trasporto e visite guidate);
- copia dello statuto e dell'atto costitutivo (per associazioni);
- autocertificazione del legale rappresentante che, conosciuta e verificata la storia medica, la preparazione tecnica, l'assicurazione dei soci, ne dichiara la loro idoneità all'attività subacquea (per associazioni);
- copia del brevetto internazionale Divemaster o didattiche equivalenti delle guide/istruttori;
- copia della polizza assicurativa professionale idonea a coprire i rischi derivanti dall'attività svolta per tutti i soggetti che vi partecipano;
- libretto d'immersione (per centri d'immersione, scuole subacquee e associazioni).

Per eventuali contatti utilizzare i seguenti recapiti:

indirizzo postale: _____

telefono: _____ fax: _____ e-mail: _____

Il sottoscritto acconsente espressamente, ai sensi dell'articolo 23 del D.Lgs. 30 giugno 2003 n. 196 sulla tutela della riservatezza dei dati personali, che l'Ente Parco Regionale Riviera di Ulisse con sede legale in Gaeta, Via Annunziata, 21 proceda alla raccolta, all'utilizzo e alla comunicazione dei propri dati personali, così come forniti nella compilazione del presente modulo, per l'assolvimento delle finalità strettamente connesse alla gestione della procedura in oggetto nonché per le finalità connesse agli obblighi previsti dalle leggi vigenti.

Data _____

Firma _____

MOD. SUB/02



Ente Parco Regionale Riviera di Ulisse
 - Servizio Naturalistico -
 Via Annunziata, 21 Gaeta 04024 (LT)
 fax 0771.451415
 e-mail: ulissesub@regione.lazio.it

Oggetto: Richiesta autorizzazione giornaliera per immersione subacquea (PRIVATI).

Il sottoscritto _____ residente in _____
 alla Via _____ tel _____
 fax _____ e-mail _____
 chiede

all'Ente Parco Regionale Riviera di Ulisse l'autorizzazione ad effettuare una immersione subacquea con autorespiratore all'interno dell'area marina in gestione prospiciente l'Area Protetta di:

- Gianola e Monte di Scauri
- Monte Orlando
- Villa di Tiberio e costa Torre Capovento - Punta Cetarola

il giorno _____ dalle ore _____ alle ore _____ per sè e per il gruppo di subacquei di seguito elencati nel sito denominato* _____.

NOME E COGNOME	MATRICOLA BREVETTO	RESIDENZA	DOCUMENTO DI IDENTITÀ

A tal fine si specifica che verrà utilizzata l'imbarcazione tipo _____ di lunghezza pari a metri _____ (se immatricolata, n. di matricola _____).

Il richiedente dichiara (anche a nome degli elencati subacquei) di avere preso visione delle norme previste nel *Disciplinare delle attività consentite nelle aree marine in gestione all'Ente Parco Regionale Riviera di Ulisse* e di accettarne i contenuti senza riserva alcuna, consapevole delle sanzioni che potranno essere comminate in caso di violazione delle stesse.

Dichiara, inoltre, che i subacquei che effettueranno l'immersione sono in possesso di brevetto in corso di validità (art. 1 del Disciplinare) adeguato alla profondità del sito di immersione sopra indicato.

Dichiara, altresì, di assumersi ogni responsabilità, civile e penale, per qualsiasi danno a cose e/o persone eventualmente derivato dall'attività oggetto della presente richiesta.

Si allega copia del documento d'identità e del brevetto d'immersione di ciascuno dei partecipanti sopra indicati.

Il sottoscritto acconsente espressamente, ai sensi dell'articolo 23 del D.Lgs. 30 giugno 2003 n. 196 sulla tutela della riservatezza dei dati personali, che l'Ente Parco Regionale Riviera di Ulisse con sede legale in Gaeta, Via Annunziata, 21 proceda alla raccolta, all'utilizzo e alla comunicazione dei propri dati personali, così come forniti nella compilazione del presente modulo, per l'assolvimento delle finalità strettamente connesse alla gestione della procedura in oggetto nonché per le finalità connesse agli obblighi previsti dalle leggi vigenti.

Data _____ Firma _____

* utilizzare la denominazione riportata nell'Allegato H del *Disciplinare delle attività consentite nelle aree marine in gestione all'Ente Parco Regionale Riviera di Ulisse*.

ELENCO DEI SITI DI IMMERSIONE ALL'INTERNO DELLE AREE MARINE
 AFFIDATE IN GESTIONE ALL'ENTE PARCO REGIONALE RIVIERA DI ULISSE

Denominazione sito

Profondità max metri

Area Protetta di Gianola e Monte di Scauri

- | | |
|---------------------------|---|
| 1) Porticciolo di Gianola | 8 |
| 2) Porto Cofaniello | 8 |



Area Protetta di Monte Orlando

- | | |
|--------------------------------------|----|
| 1) I piloni | 15 |
| 2) La franata | 35 |
| 3) La cigliatina (Grotta dei cefali) | 20 |
| 4) La grotta del maresciallo | 10 |



Area Protetta Villa di Tiberio e costa Torre Capovento-Punta Cetarola

- 1) Torre Capovento ovest 10
- 2) Torre Capovento est 10





ENTE PARCO REGIONALE RIVIERA DI ULISSE

**TABELLA RIEPILOGATIVA DELLE
 EQUIVALENZE FRA DIDATTICHE DI IMMERSIONE CON AUTORESPIRATORE**

F.I.P.S.A.S.	C.M.A.S.	F.I.A.S.	A.N.I.S.	LEGA-SUB	P.A.D.I.	S.S.I.	N.A.U.I.
1° GRADO SUBACQUEO	PLONGEUR 1 STELLA	BASE	SMZT 1 STELLA	1 STELLA ACQUATICITÀ IMMERSIONE	OPEN WATER	OPEN WATER DIVER	OPEN WATER 1° SCUBADIVER
2° GRADO SOMMOZZATORE	PLONGEUR 2 STELLE	ARA	SMZT 2 STELLE	2 STELLE TECNICA DELLA IMMERSIONE	ADVANCED	ADVANCED OPEN WATER DIVER	OPEN WATER 2° SCUBADIVER
2° GRADO SOMMOZZATORE ESPERTO	PLONGEUR 3 STELLE	ARA ESTENSIONE	SMZT 3 STELLE	3 STELLE PERFEZIONAMENTO TECNICHE DI IMMERSIONE	DIVE MASTER ASSISTENT INSTRUCTOR	SPECIALITY DIVER	ADVANCED SCUBADIVER

*Scheda riepilogativa di immersione subacquea*

Numero progressivo

Denominazione impresa/associazione

Numero iscrizione

Responsabile dell'immersione

Addetto all'imbarcazione

Data

Comune

Località

Guide dell'immersione

Cognome

Nome

Didattica brevetto

Livello brevetto

N. brevetto

1	<input type="text"/>	<input type="text"/>	<input type="text"/>	<input type="text"/>	<input type="text"/>
2	<input type="text"/>	<input type="text"/>	<input type="text"/>	<input type="text"/>	<input type="text"/>

Partecipanti all'immersione

Cognome

Nome

Didattica brevetto

Livello brevetto

N. brevetto

1	<input type="text"/>	<input type="text"/>	<input type="text"/>	<input type="text"/>	<input type="text"/>
2	<input type="text"/>	<input type="text"/>	<input type="text"/>	<input type="text"/>	<input type="text"/>
3	<input type="text"/>	<input type="text"/>	<input type="text"/>	<input type="text"/>	<input type="text"/>
4	<input type="text"/>	<input type="text"/>	<input type="text"/>	<input type="text"/>	<input type="text"/>
5	<input type="text"/>	<input type="text"/>	<input type="text"/>	<input type="text"/>	<input type="text"/>
6	<input type="text"/>	<input type="text"/>	<input type="text"/>	<input type="text"/>	<input type="text"/>
7	<input type="text"/>	<input type="text"/>	<input type="text"/>	<input type="text"/>	<input type="text"/>
8	<input type="text"/>	<input type="text"/>	<input type="text"/>	<input type="text"/>	<input type="text"/>
9	<input type="text"/>	<input type="text"/>	<input type="text"/>	<input type="text"/>	<input type="text"/>
10	<input type="text"/>	<input type="text"/>	<input type="text"/>	<input type="text"/>	<input type="text"/>